



XII edició del MAC: referent cultural de les arts escèniques al carrer



Mislata tindrà un nou centre de salut en l'antic col·legi Mestre Serrano



El barri de l'avinguda de la Pau millora en serveis i regeneració urbana



Comerços, entitats i milers de visitants omplir una nova edició de Fira Mislata

TELÈFONS D'INTERÉS

Mislata Impulsa (ADL)	96 399 0250
Agència PANGEA.....	96 313 72 64
Ag. Promoció Valenciana	96 399 11 66
Ajuntament	96 399 11 00
Biblioteca	96 399 02 70
Bombers	96 346 98 00
Casa de la Dona	96 313 73 38
Cementeri	96 383 14 69
Centre Cívic Av. Pau	96 383 36 11
Centre Cultural	96 399 03 70
Centre Jove El Mercat	96 399 03 40
Centre Ocupacional	96 383 44 52
Centre de Refugiats	96 359 12 17
Centre de Salut	96 196 49 70
Consultori Auxiliar.....	96 318 43 00
Centre Túria	96 383 71 41
CIP Form. Professional.....	96 120 59 25
Consell de la Joventut	644 47 96 70
Correus	96 379 00 31
C. Sagrado Corazón	96 379 04 53
C. Santa Cruz	96 383 53 42
CEIP l'Almassil	96 256 65 12
CEIP Amadeo Tortajada	96 256 64 60
CEIP Ausiàs March	96 256 64 70
CEIP El Cid	96 256 64 80
CEIP Gregorio Mayans	96 256 64 90
CEIP Jaume I	96 256 65 00
CEIP M. Serrano-M. Moliner	96 256 68 20
Cruz Roja de Mislata.....	96 359 64 88
Escola d'Adults	96 120 69 00
Grup M. Compromís	96 399 11 38
Grup Municipal Vox.....	602 59 48 89
Grup Municipal PP	96 399 11 29
Grup Municipal PSOE	96 399 11 02
I.E.S. La Moreria	96 120 60 70
I.E.S. Martín i Soler	96 120 61 20
I.E.S. Molí del Sol	96 120 61 30
Llar de Fàtima	96 379 31 94
Espai Sènior La Fàbrica	674 275 36 4
Espai Sènior El Quint	96 028 20 21
Espai Sènior El Sud	96 109 04 08
Jutjat 1.....	96 278 73 51
Jutjat 2	96 278 73 60
Jutjat 3	96 386 81 10
Jutjat 4	96 386 81 22
Mislata Televisió	96 399 11 78
Nemasa	96 313 80 94
OMIC	96 399 11 58
Pavelló de La Canaleta	96 211 00 73
Pavelló del Quint	96 379 78 70
Piscina coberta	96 350 25 68
Polícia Local	96 383 33 33
Polícia Nacional	96 313 51 08
Poliesportiu	96 211 00 54
Registre Civil	96 383 38 75
Serveis Socials	610 436 470



PÀG. 11

Mislata reúne más de 2.000 personas en el Día de las Personas Mayores

La celebración rindió homenaje en nombre de toda la ciudad a todo el colectivo y a su tejido asociativo

SEGURIDAD CIUDADANA



PÀG. 6

LA POLICÍA LOCAL INCORPORA NUEVOS PATINETES ELÉCTRICOS, UNA UNIDAD ESPECÍFICA DE CONTROL DE VPM Y UN MEDIDOR DE VELOCIDAD

XI ENCUENTRO FEMINISTA



PÀG. 13

UN DÍA PARA DAR VISIBILIDAD AL TRABAJO QUE REALIZAN LAS ASOCIACIONES DE MUJERES

Consulta aquesta edició i les anteriors de Ciutat de Mislata





**Ajuntament
de Mislata**



Carlos Fernández Bielsa
Alcalde de Mislata

 /carlosfernandezbielsa

 /carlosbielsa

 /bielsaalcalde

Nuestros mayores, pilar esencial

Los mayores son una parte esencial de nuestra ciudad, no solo como realidad demográfica, sino como memoria activa que sostiene la vida colectiva de Mislata. Su presencia se extiende más allá de los días señalados: atraviesa asociaciones, espacios municipales y redes de convivencia que se mantienen activas durante todo el año. Las Jornadas del Mayor y el Día de las Personas Mayores no son únicamente actos simbólicos, sino la visibilización de ese trabajo cotidiano de relación, participación y cuidado que estructura una parte fundamental de la vida ciudadana.

El Ayuntamiento ha cumplido, este gobierno consiguió, con la unión de cuatro administraciones, construir y acondicionar la infraestructura más importante de nuestra ciudad para personas mayores que necesitan atención. Es el momento de que la Generalitat cumpla ahora el compromiso y nos autorice al Ayuntamiento para poner en marcha su uso. Estamos esperando ya demasiado tiempo. Solo así cumpliremos con esa necesidad y reivindicación histórica de la ciudadanía.

En Mislata sabemos bien que el envejecimiento activo es una forma concreta de entender la participación en todas las etapas de la vida. Supone autonomía y acceso a la cultura, el deporte y la vida social, pero también la garantía de espacios que combatan la soledad no deseada. Nuestros espacios de personas mayores cumplen aquí una función clave: no son servicios complementarios, sino infraestructuras que sostienen el bienestar y la cohesión, generando vínculos, compartiendo vivencias y experiencia.

En esa misma línea, las infraestructuras destinadas a personas mayores adquieren un papel cada vez más relevante. Este verano, algunos de estos espacios funcionarán también como refugios climáticos, reforzando su dimensión de protección ante las altas temperaturas. Es una forma de adaptar la ciudad al cambio climático desde la lógica del cuidado, asegurando bienestar en momentos de mayor riesgo para la salud.

Els nostres majors, pilar essencial

Les persones majors són una part essencial de la nostra ciutat, no sols com una realitat demogràfica, sinó com una memòria activa que sosté la vida col·lectiva de Mislata. La seua presència s'estén més enllà dels dies assenyalats: travessa associacions, espais municipals i xarxes de convivència que es mantenen actives durant tot l'any. Les Jornades de les Persones Majors i el Dia de les Persones Majors no són únicament actes simbòlics, sinó la visibilització d'eixe treball quotidià de relació, participació i cura que estructura una part fonamental de la vida ciutadana.

L'Ajuntament ha complit. Este govern va aconseguir, amb la unió de quatre administracions, construir i condicionar la infraestructura més important de la nostra ciutat per a les persones majors que necessiten atenció. Ara és el moment que la Generalitat complisca també el seu compromís i ens autoritze a l'Ajuntament per a posar en marxa el seu ús. Estem esperant ja massa temps. Només així donarem resposta a esta necessitat i reivindicació històrica de la ciutadania.

A Mislata sabem bé que l'envelliment actiu és una forma concreta d'entendre la participació en totes les etapes de la vida. Suposa autonomia i accés a la cultura, l'esport i la vida social, però també la garantia d'espais que combaten la soledat no desitjada. Els nostres espais per a persones majors complixen ací una funció clau: no són serveis complementaris, sinó infraestructures que sostenen el benestar i la cohesió, generen vincles i permeten compartir vivències i experiències.

En esta mateixa línia, les infraestructures destinades a les persones majors adquirixen un paper cada vegada més rellevant. Este estiu, alguns d'estos espais funcionaran també com a refugis climàtics, reforçant la seua dimensió de protecció davant les altes temperatures. És una manera d'adaptar la ciutat al canvi climàtic des de la lògica de la cura, assegurant el benestar en moments de major risc per a la salut.

CANAL DE WHATSAPP



Connecta't al nostre canal per
a rebre tota la informació de
l'actualitat a Mislata



@ajmislata



www.mislata.es



AppMislata



@mislata_tv



www.mislataradio.com





Mislata tendrá un nuevo centro de salud

El Conseller de Sanidad, Marciano Gómez, visitó el municipio para la firma del convenio que delega en el Ayuntamiento la gestión de las obras por más de 8 millones

La Generalitat Valenciana ha delegado en el Ayuntamiento las competencias para ejecutar la construcción de un nuevo centro de atención primaria, que se levantará en las instalaciones del antiguo colegio Maestro Serrano de Mislata. La inversión asciende a 8.059.559 euros, que será sufragado en su mayor parte por la Generalitat.

El futuro centro ocupará cerca de 2.650 metros cuadrados y atenderá a una población estimada de casi 15.000 pacientes. Contará con 12 consultas de medicina de familia y comunitaria, 12 de enfermería, 1 de TCAE, 3 consultas de pediatría y 3 de enfermería pediátrica, área de enfermería obstétrica, área de extracciones y tratamientos, área de trabajo social, área de rehabilitación y área administrativa.

Con esta delegación, el Ayuntamiento asumirá la gestión de los procedimientos de contratación y ejecución de las obras, dentro del marco de cooperación establecido entre la Generalitat y las administraciones locales para la mejora y ampliación de las infraestructuras sanitarias públicas de atención primaria.

Para el alcalde Carlos Fernández Bielsa se trata de una reivindicación histórica de la ciudad y una apuesta por una sanidad pública de calidad.

Este avance administrativo permitirá reforzar la calidad asistencial, seguir dando pasos hacia una infraestructura sanitaria moderna, accesible y adaptada a las necesidades actuales y futuras de la ciudadanía.

Carlos F. Bielsa:

«Este nuevo centro de salud es una reivindicación histórica de la ciudad y una inversión fundamental para garantizar una atención sanitaria pública de calidad, cercana y adaptada a las necesidades reales de nuestra población».

SERVICIOS DEL NUEVO CENTRO DE SALUD

- 12 consultas de medicina de familia y comunitaria
- 12 de enfermería
- 1 de TCAE
- 3 consultas de pediatría
- 3 de enfermería pediátrica
- Área de enfermería obstétrica
- Área de extracciones y tratamientos
- Área de trabajo social
- Área de rehabilitación
- Área administrativa





La Residencia sigue pendiente de autorización por parte de la Generalitat

La Residencia de Personas Mayores con Centro de Día de Mislata es una infraestructura que se finalizó en 2025 en una parcela cedida por el Ministerio de Defensa; una reivindicación ciudadana de décadas hecha realidad, que se destinará a reforzar la red pública de atención a las personas mayores del municipio. Sin embargo, su puesta en funcionamiento aún no ha sido posible, al encontrarse pendiente de trámites y actuaciones que deben completarse.

El edificio fue construido por el Ayuntamiento de Mislata con financiación pública procedente de las tres administraciones: Diputació de València (aportando un 85% de

la inversión), Generalitat Valenciana y el propio Ayuntamiento. Una vez finalizadas las obras, la titularidad del inmueble pasó a la Conselleria competente en materia de servicios sociales, por lo que cualquier actuación posterior requiere de su autorización.

Asimismo, el Ayuntamiento ha contribuido al equipamiento del centro mediante una subvención concedida por la Generalitat, que permitió acondicionar la gran mayoría de los espacios del complejo. No obstante, todavía queda pendiente completar parte del mobiliario y del equipamiento necesario para su plena operatividad, una tarea que corresponde en exclusiva a la administración autonómica.

Para que las instalaciones puedan abrir sus puertas, es necesario que la Conselleria suministre el equipamiento pendiente, autorice el funcionamiento del centro y ceda su uso al Ayuntamiento de Mislata para que licite el servicio. Sólo entonces será posible abrir las puertas, así como dar servicio y atención a las personas usuarias.

En consecuencia, la apertura de la Residencia y Centro de Día depende en estos momentos de la Generalitat Valenciana, administración competente para completar los requisitos técnicos y administrativos necesarios para su puesta en funcionamiento.

El Ayuntamiento refuerza las ayudas y actuaciones en la Avenida de la Paz con una modificación presupuestaria

El Ayuntamiento de Mislata ha aprobado una modificación del presupuesto municipal para reforzar las ayudas a la movilidad y los servicios destinados al barrio de la Avenida de la Paz, después de que la Generalitat Valenciana dejara fuera al barrio de las ayudas vinculadas a la DANA.

El gobierno municipal ha decidido asumir directamente estos costes para no dejar sin respuesta a los vecinos y vecinas del barrio. La medida se enmarca en el Plan de Regeneración Urbana y Limpieza que el propio Ayuntamiento está ejecutando en la zona, con el objetivo de garantizar la igualdad de oportunidades en movilidad y continuar avanzando en la mejora urbana y social del barrio.

Entre las actuaciones realizadas en los últimos años destacan la reurbanización de

la calle Alaquàs, convertida en plaza peatonal, la renovación de juegos infantiles y mobiliario urbano o las mejoras en limpieza, aparcamiento y circulación.

El consistorio también ha impulsado actuaciones sobre espacios degradados como el PAI del Paquillo impulsando el desmantelamiento de asentamientos irregulares y el restablecimiento de la legalidad urbanística. Además de reforzar los servicios municipales, la atención administrativa, así como el refuerzo de la seguridad con más presencia policial.

El alcalde, Carlos Fernández Bielsa, ha reiterado el compromiso municipal con la transformación y mejora de un barrio que necesita apoyo institucional e inversiones para seguir avanzando en calidad de vida y oportunidades.



Carlos F. Bielsa:

«El gobierno municipal tiene un compromiso firme con la transformación del barrio que necesita apoyo institucional e inversiones para seguir avanzando».

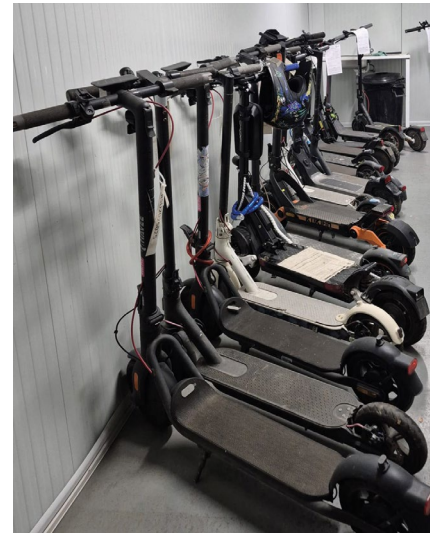

Mislata refuerza la vigilancia y control de los VMP

La Policía Local mantiene activa una campaña **para mejorar la convivencia y la sensibilización en el uso del espacio público**

La presencia cada vez más habitual de vehículos de movilidad personal en las calles de Mislata ha llevado al Ayuntamiento a intensificar durante esta primera mitad de 2026 las actuaciones destinadas a garantizar una convivencia segura entre peatones/as, conductores/as y personas usuarias de estos medios de transporte.

A través de la Policía Local, el consistorio ha iniciado una campaña específica de vigilancia y control centrada especialmente en los patinetes eléctricos, combinando la labor

de control con acciones de carácter preventivo y educativo. Los controles se desarrollan en distintos puntos de la ciudad, desde vías urbanas hasta zonas peatonales, parques y entornos escolares, espacios donde la convivencia entre diferentes formas de movilidad requiere una atención especial. El dispositivo permite supervisar tanto el cumplimiento de la normativa como las condiciones técnicas de los vehículos, al tiempo que se refuerzan tareas de información y concienciación dirigidas a la ciudadanía.

Consulta toda la información sobre VMP en: dgt.es



PROYECTOS EUROPEUS

Nuevos proyectos europeos reforzarán las políticas de infancia y participación ciudadana

El Ayuntamiento de Mislata continúa avanzando en su proyección europea al obtener financiación para **tres proyectos internacionales de protección y participación infantil, y al sumarse además a una nueva iniciativa europea de democracia activa**

Los proyectos aprobados sitúan a Mislata junto a más de 20 entidades de países como Italia, Suecia, Grecia, Chipre, Rumanía o Ucrania. **E-CAMPS** trabajará con menores de 6 a 12 años para prevenir la exposición a contenidos digitales dañinos; **CCOM** incorporará la voz de los niños y niñas en los sistemas de protección frente a la violencia doméstica; y **CHANCES** los convertirá en agentes activos ante situaciones de emergencia, con aplicación directa en la Comunitat Valenciana.

Los proyectos cuentan con financiación europea directa del 100%, y el Ayuntamiento gestionará un total de 190.000 euros, destinados principalmente a sufragar los gastos de personal técnico municipal (182.750 euros)

Los datos recogidos reflejan la intensidad de la actuación policial. La Policía Local ha tramitado ya 137 sanciones relacionadas con vehículos de movilidad personal. Entre las infracciones más habituales se encontraban la circulación con patinetes manipulados capaces de superar los 25 kilómetros por hora establecidos por la normativa, así como la utilización de vehículos sin seguro obligatorio o con pólizas no vigentes.

Como consecuencia de estas inspecciones, más de cincuenta VPM han sido retirados de la vía pública por incumplimientos considerados graves. Desde el Ayuntamiento se insiste en que el objetivo de estas actuaciones no es únicamente sancionador, sino fundamentalmente preventivo, buscando proteger tanto a las propias personas usuarias como al resto de personas que comparten el espacio público.

Para reforzar la eficacia de la campaña, el consistorio ha incorporado nuevos medios técnicos. Entre ellos destaca un equipo específico para la medición de velocidad, destinado a detectar vehículos modificados o que excedían los límites legales permitidos. Paralelamente, la Policía Local ha impulsado un plan de formación para toda la plantilla con el fin de actualizar conocimientos técnicos y normativos y mejorar los procedimientos de inspección y control.

La apuesta municipal por una movilidad más segura también incluye la incorporación de tres nuevos patinetes eléctricos al servicio policial. Estos vehículos permitían mejorar la capacidad de intervención de los agentes y aumentar su proximidad en determinadas zonas, especialmente aquellas con mayor tránsito peatonal.

La campaña se concibe además como una herramienta de sensibilización. Por ello, la Policía Local está preparando charlas informativas en institutos y centros educativos para trasladar a los y las jóvenes la importancia de un uso responsable de los vehículos de movilidad personal, explicar la normativa vigente y alertar sobre los riesgos asociados a una conducción inadecuada.



La Policía Local celebra una jornada de puertas abiertas para acercar su labor a la ciudadanía

La Jornada de Puertas Abiertas de la Policía Local volvió a llenar el Parque de La Canaleta con cientos de personas que se acercaron a descubrir de cerca cómo trabajan los cuerpos de seguridad y emergencias.

La cita, organizada por la concejalía de Seguridad Ciudadana y la Policía Local, reunió a Bomberos, Protección Civil, Policía Nacional, Policía Autonómica, Cruz Roja, Brigada Forestal y Nemasa en una mañana de actividades y exhibiciones. Niños y niñas disfrutaron hablando por emisora con los y las agentes, probando los karts del Parque Infantil de Tráfico o consiguiendo su carné de "Ayudante de Policía". Las exhibiciones de perros policía, los drones y los entrenamientos de bomberos/as fueron los grandes protagonistas.

Esta jornada de puertas abiertas es una iniciativa que reafirma el compromiso del Ayuntamiento con una seguridad cercana, educativa y participativa.

y a reforzar el área mediante la contratación de un perfil técnico especializado en infancia, que permitirá impulsar y coordinar estas iniciativas a nivel local.

Paralelamente, el consistorio participará en una propuesta liderada por Roma y la Unión de Federalistas Europeos en el marco del programa **CERV-2026**, orientada a fomentar la implicación ciudadana en la vida democrática de la UE. La aportación de Mislata consistirá en la cesión de espacios, sin coste para las arcas municipales.

A lo largo de los últimos años, gracias a fondos europeos, el Ayuntamiento ha podido llevar a cabo proyectos tan relevantes como: la **adecuación del macroparking de**

la calle Hospital, la reurbanización de las calles Tomás Sanz y Mestre Palau y sus entornos, la digitalización de la administración y la rehabilitación integral de la casa consistorial, entre otros.

Además, el Ayuntamiento de Mislata ha formalizado un **acuerdo de hermanamiento con la Unione Reno-Galliera**, entidad supramunicipal italiana integrada por varios municipios de la región de Emilia-Romaña, con el objetivo de reforzar la cooperación internacional y promover iniciativas conjuntas en ámbitos como la sostenibilidad, la juventud, la educación, la cultura y el desarrollo urbano. El acuerdo se enmarca en el proyecto europeo **CLYMACT**.



XII
EDICIÓ



El MAC tanca la XII edició com a referent cultural de les arts escèniques al carrer

Pepi Luján:
«Posem molt d'esforç en treballar per oferir una programació diversa i atractiva, capaç d'arribar a públics de totes les edats».

El festival MAC, Mislata Art al Carrer, va celebrar la dotzena edició durant el mes de maig. Dos setmanes en què la ciutat s'ha convertit en un gran escenari a l'aire lliure que acosta les arts escèniques a milers de veïns i veïnes a través d'una programació diversa, gratuïta i per a tots els públics.

La XII edició del MAC ha reunit companyies tant valencianes com de la resta del panorama nacional amb una aposta decidida per propostes innovadores, espectacles itinerants i espectacles de gran format. D'esta manera es reafirma la identitat del festival com un espai de trobada entre artistes i ciutadania.

Durant el festival, places i espais públics de Mislata han acollit espectacles de teatre, circ, dansa, música i propostes multidisciplinàries que han omplert els carrers de cultura, creativitat i participació ciutadana. L'excel·lent resposta del públic ha tornat a confirmar l'èxit d'un certamen plenament consolidat dins del circuit cultural valencià.



15_24
MAIG

ART AL CARRER

TRADICIÓ
TEATRAL
I CIRCENSE

1. Cia. Maria Andrés: AU!
2. Passen i vegen!
Fàbrica d'Artistes:
Taller de manualitats circenses.
3. Actua Produccions – Companyia
Internacional de Teatre de carrer:
LES NOMADES.
4. Nostraxladamus: RUMBO LATÒTI.
5. La Nördika (Circo & Danza): CÁNDIDO.
6. Los Infoncundibles: QUÉ RARO... ¿VERDAD?
7. Ángeles de Trapo: MI GRAN CARACOL.
8. La Troupe Malabó: EIRENÈ.
9. Moi Jordana Cia. de Circ: Taller de malabars.
10. LISASINSON en concert.
11. Asaco Producciones: VERY BIG PULGA.
12. Eunoia Kolektiva: TENET.
13. Cia. La Tal: THE INCREDIBLE BOX.
14. Sound de Secà: POSSÉ.
15. La Fam: QUIMERA.



2026

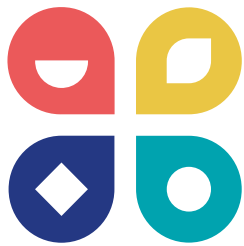

FIRA MISLATA

reafirma l'èxit com a espai de participació, oci i suport al comerç local

El públic assistent ha conegut **diferents propostes comercials, esportives, gastronòmiques i culturals de la ciutat** amb una programació completa d'espectacles, tallers i activitats.

Carlos F. Bielsa:
«Fira Mislata és un reforç per al nostre model de ciutat i ens impulsa a continuar avançant, amb el protagonisme dels nostres col·lectius i emprenedors».



Mislata ha celebrat la quarta edició de Fira Mislata, una cita que durant tres dies va tornar a reunir al recinte firal la millor oferta cultural, gastronòmica, esportiva i comercial de la ciutat.

La programació va incloure exhibicions esportives, concerts, animació infantil i multitud d'activitats familiars. Entre les actuacions musicals van destacar *El Musical de los Niños* i l'actuació exclusiva de les *Guerreres K-pop*, el concert de *Zarpa*, l'històric grup de heavy metal nascut a Mislata, el grup *Jarana's* i el tribut a *La Oreja de Van Gogh*. Comerços locals, associacions i entitats esportives hi van participar, a més, mostrant el seu treball i acostant les seues propostes a la ciutadania.

Un dels moments més esperats va ser l'entrega de premis de la campanya "*Mislata Il·lusiona*" i l'anunci dels guanyadors del viatge a Disneyland París per a 4 persones amb totes les despeses pagades. Una iniciativa



La Fira en dades

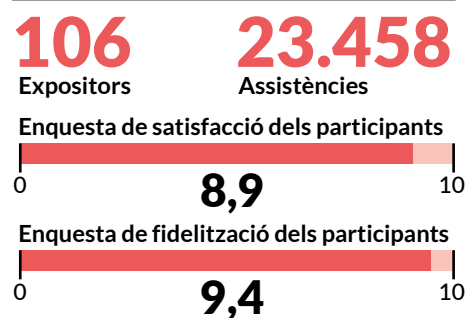

que enguany va triplicar la participació i va generar prop de 40.000 euros d'impacte en el comerç local.

La fira va reservar també espai per a activitats solidàries, com la jornada d'adopció responsable d'animals "Petjades que fan família", i el repartiment de paella popular cuinada per la Clavaria del Crist de la Fe. Fira Mislata va tancar les portes amb l'assistència de milers de persones que, a més de gaudir de la programació i de totes les propostes d'oci, han pogut conèixer més de cinquanta comerços i locals de restauració i una quinzena d'entitats esportives de la ciutat.





Más de 2.000 personas participan en el Día del Mayor

El evento sirvió para reconocer el trabajo de las asociaciones de mayores que trabajan durante todo el año y dinamizan la vida social de la ciudad

Más de dos mil personas se reunieron en la Plaza Mayor para participar en la celebración del Día del Mayor y, a su vez, despedir el curso de actividades municipales sénior.

Desde primera hora, la plaza se fue llenando de rostros conocidos, de encuentros, de música y baile. La velada, organizada por el Ayuntamiento y con un gran escenario montado para la ocasión, sirvió para poner en valor el trabajo de las asociaciones que, durante todo el año, dinamizan la vida social de la ciudad. El alcalde, Carlos Fernández Bielsa, y la concejala de Personas

Mayores, Pepi Luján Martínez, entregaron distinciones a las juntas directivas de Nuestra Señora de Fátima, El Quint, Mayores Voluntarios, el Espacio Municipal del Sur, Mayores Socialistas Tierno Galván y el Espai Municipal del Jubilat La Fàbrica.

La noche terminó con la plaza convertida en una fiesta y con una imagen que se repite cada año: miles de personas disfrutando juntas de una ciudad que da buena muestra de la comunidad que las personas mayores han construido en Mislata: seis asociaciones llenas de personas mayores con una vida activa y una agenda que no para en todo el año.



Pepi Luján:

«Lo más importante es la convivencia y la colaboración de todas las asociaciones que hacen grande a Mislata. Entre todos y todas construimos una ciudad inclusiva, una ciudad que cuida a sus mayores y, en realidad, que cuida a todas las personas».





La Senyera passa a mans de la Falla Pere Maria Orts i Bosch

La Senyera ja té nova comissió custòdia a Mislata. Després del centenari de la Falla de la Creu, el símbol ha passat a mans de la Falla Pere Maria Orts i Bosch. El tradicional trasllat va reunir les onze comissions falleres en un recorregut pels carrers de la ciutat amb la participació de Falleres Majors i presidències, en un acte que torna a simbolitzar la unió i la germanor entre les falles de Mislata.

El Barri del Quint celebra 20 anys de Setmana Cultural

L'Associació de Veïns del Barri del Quint ha celebrat la tradicional Setmana Cultural amb una edició molt especial: la del 20 aniversari. El Pou del Quint va tornar a reunir desenes de veïns i veïnes al voltant de la paella popular i del sopar d'entrepans, en una setmana plena d'activitats culturals, lúdiques i gastronòmiques obertes a tot el veïnat.



La Creu dedica la decoració de les festes a l'artista Concha Piquer

El barri de la Creu ha celebrat uns dies de festa i tradició al voltant d'un dels espais més emblemàtics de Mislata. Enguany, l'ornamentació de la Creu ha estat dedicada a Concha Piquer, coincidint amb el 120 aniversari del naixement. El veïnat ha gaudit d'actes com la Nit de la *Torrà*, la missa en honor al Santíssim Crist de la Creu, el vi d'honor i la *mascletà*.

SOLIDARITAT



Mislata recapta més de 5000 euros per a la investigació contra el càncer

Mislata ha recaptat 5.000 euros per a la investigació oncològica gràcies a la iniciativa solidària organitzada per la Junta Local de l'Associació Espanyola Contra el Càncer. Representants de les Falles de Mislata, les reines de l'Associació Andalusí i el voluntariat de l'entitat van recórrer diferents punts de la ciutat amb les tradicionals guardioles per animar el veïnat a col·laborar-hi.

La iniciativa va comptar també amb la participació de l'alcalde i membres de la corporació municipal, que van visitar les diferents taules instal·lades al municipi per mostrar el seu suport. Mislata va tornar a demostrar la seua implicació amb una causa que continua necessitant recursos per avançar en investigació i tractaments.



Més de 600 dones participen i gaudixen de la **XI Trobada Feminista**

Les assistents van compartir activitats, ball, animació i una paella gegant al parc de La Canaleta

Amb el lema 'Juntes som molt millors', les associacions de dones de Mislata van celebrar la seua XI Trobada Feminista al Parc de la Canaleta. Una cita que va reunir més de 600 dones en una jornada pensada per compartir, conviure i continuar fent visible el treball que els col·lectius desenvolupen durant tot l'any a la ciutat.

Les entitats participants van organitzar diferents activitats obertes a totes les assistents. Música, jocs, tallers i activitats lúdiques van omplir el parc en una trobada que s'ha convertit ja en una de les cites més

esperades per les associacions vinculades a la Casa de la Dona.

Després del matí d'activitats, les participants van compartir una paella gegant cuinada per la Clavaria del Crist de la Fe. A la trobada va assistir l'alcalde, Carlos Fernández Bielsa, la vicealcaldessa i regidora de Polítiques d'Igualtat, María Luisa Martínez Mora, i membres de la corporació municipal.

La jornada va finalitzar amb el lliurament d'un obsequi a totes les associacions participants i una vesprada de música i ball.

M^a Luisa Martínez Mora :

«Esta trobada multitudinària representa la importància de continuar treballant per una igualtat real i lluitant contra el masclisme. L'objectiu del govern municipal és continuar impulsant polítiques d'igualtat i més oportunitats per a totes les dones, en col·laboració constant amb les associacions del municipi».



+ CULTURDONA

La Casa de la Dona amplia la seua programació cultural i de salut

La Casa de la Dona de Mislata continua oferint activitats impulsades per les associacions de dones i la Regidoria de Polítiques d'Igualtat. Entre les propostes destaca **+CULTURDONA**, un programa d'eixides culturals que en juny visitarà el Museu de Ceràmica i la Biennal Internacional de Manises. En els últims mesos, les participants també han recorregut espais com L'Almoina o han realitzat viatges culturals a Benicàssim i Vilafamés, entre altres.

La programació inclou també **+SALUTDONA**, amb conferències i tallers centrats en la salut de les dones amb perspectiva de gènere. D'esta manera es vol promoure la salut com a un dels motors principals de l'empoderament femení.



La joventut disfruta d'una programació d'oci saludable amb la Nit del Japó

El programa Mislata Jove 22.02 **continuarà amb noves propostes durant l'estiu**

Mislata va transformar per unes hores el Centre d'Activitats Sènior Mestre Palau en un espai ple de referències a la cultura japonesa amb la celebració de la Nit de Japó, una de les propostes del programa Mislata Jove 22.02 dirigida a fomentar alternatives d'oci saludable entre la joventut.

Joves d'entre 12 i 30 anys van participar en tallers de màscares i banderes japoneses,

origami, jocs de taula i concursos de cosplay en una activitat on molts assistents també van acudir caracteritzats amb els seus personatges preferits.

La iniciativa, organitzada des dels Centres Joves de Mislata, forma part de la programació d'oci juvenil que continuarà durant els pròxims mesos amb noves activitats com les nits a la piscina municipal o les jornades de pati obert al CEIP Amadeo Tortajada.



PARTICIPACIÓ

'Jo soc de Mislata' dona la benvinguda als nous veïns i veïnes de la ciutat

Carlos F. Bielsa :

«Este programa simbolitza l'afecte amb el qual la nostra ciutat rep a cada nou veí o veïna. Volem estar al costat de les famílies des del primer moment, facilitant recursos i suports que contribuïsqen al seu benestar».

L'Ajuntament de Mislata manté durant tot l'any el programa 'Jo soc de Mislata', amb el qual les famílies que inscriuen els seus bebés al padró municipal reben una cistella amb productes bàsics per als primers mesos de vida.

La iniciativa, impulsada des de la regidoria de Participació Ciutadana, inclou articles com biberons, pitets, cremes o peluixos i forma part de les mesures municipals de suport i acompanyament a les famílies.





Mislata avanza en sostenibilidad con nuevas acciones de compostaje comunitario

La actividad enseña **cómo convertir residuos orgánicos en abono natural para plantas y huertos urbanos**

Mislata continúa avanzando en su apuesta por una ciudad más sostenible con nuevas iniciativas centradas en la reducción de residuos y el cuidado del entorno. En esta línea, el Ayuntamiento, en colaboración con la empresa pública Nemasa, ha realizado talleres de compostaje comunitario dirigido especialmente a personas usuarias de los huertos urbanos y vecinos y vecinas interesadas en aprender formas más responsables de reciclaje doméstico.

La actividad, impartida por una educadora ambiental de la EMTRE, permitió conocer de manera práctica cómo separar correctamente los residuos orgánicos y cómo depositarlos en los compostadores comunitarios instalados en la ciudad. Restos de fruta y verdura, hojas secas, césped o posos de café son algunos de los materiales que pueden transformarse en

compost natural y reutilizarse posteriormente en jardines, plantas o huertos urbanos.

Durante el taller también se resolvieron dudas habituales sobre los residuos aptos para compostar y aquellos que deben quedarse fuera del proceso, como plásticos, productos sintéticos o restos de carne y pescado.

Mislata cuenta ya con una zona de compostaje comunitario junto a los Huertos Urbanos y trabaja en la futura implantación de nuevos puntos en distintos barrios y espacios educativos del municipio.

Esta iniciativa se suma a otras campañas municipales relacionadas con la gestión responsable de residuos, como el servicio de recogida de muebles y enseres, que recuerda la importancia de depositarlos en los puntos habilitados y dentro del horario establecido para mantener una ciudad más limpia y ordenada.

**EN CASA
CADA MUEBLE
TIENE SU LUGAR,
EN LA CALLE
TAMBIÉN**

Servicio de recogida de muebles y enseres

Déjalos junto al contenedor más cercano, nunca en el portal, en la fachada, ni en zonas de paso.



Martes, jueves y domingos, desde las 22h.

Fuera de horario o de lugar: **SANCIONABLE***



*Art. 111.h) de la ordenanza de Limpieza Viaria y Recogida de Residuos.

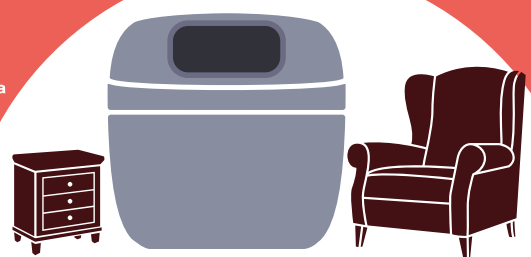

Colaboran:



COORDINADORA DE AA.VV. DE MISLATA

ASOCIACIÓN DE VECINOS Avenida de la Paçayá 66, 06100 Mislata

Cinema

Inici de les
projeccions:
22.30h.



Los aitas

Per a majors de 7 anys
95 minuts

Plaça d'Alaquàs –
Barri Av. de la Pau

3

de juliol



El 47

Per a majors de 7 anys
110 minuts
(VO en castellà i valencià)

Parc de la Democràcia –
Adolfo Suárez (Amfiteatre)

10

de juliol

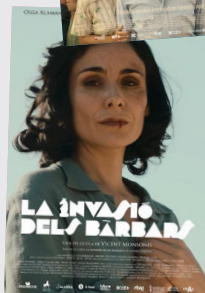

La invasió dels bàrbars

Per a majors de 12 anys
120 minuts
(VO en castellà i valencià)

Presentació i col·loqui amb el director,
Vicent Monsonís, abans de la projecció.

Parc de la Democràcia – Adolfo Suárez

17

de juliol

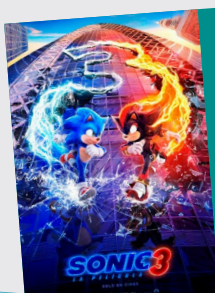

Sónic 3

Per a tots els públics
110 minuts

Parc de la Democràcia –
Adolfo Suárez (Amfiteatre)

31

de juliol



Cónclave

Per a majors de 12 anys
120 minuts

Parc de la Democràcia –
Adolfo Suárez (Amfiteatre)

7

d'agost

d'estiu